2026

PETCARE

Application de gestion et de suivi des animaux domestiques (PET CARE)

TRISTAN DZIOCH

II. Méthodologie et organisation du projet

1. Méthode de gestion de projet

Le projet est mené selon une méthodologie Agile de type Scrum, adaptée à un contexte de développement individuel. Ce choix s'explique par la nécessité de structurer le travail sur plusieurs mois tout en conservant une certaine flexibilité, notamment afin d'ajuster le périmètre fonctionnel et les priorités en fonction de l'avancement réel du projet.

La méthodologie Scrum est organisée en sprints mensuels, chacun correspondant à un jalon imposé par la formation. Chaque sprint donne lieu à un livrable clairement identifié, qu'il s'agisse d'un document de conception, d'une phase de développement ou d'une étape de tests.

Dans la mesure où le projet est réalisé par un seul développeur, les rituels Scrum sont adaptés à ce contexte. La planification de sprint est effectuée en début de mois à partir d'un backlog de tâches priorisées, établi en cohérence avec les objectifs du jalon concerné. Un suivi régulier de l'avancement est réalisé de manière hebdomadaire afin d'évaluer les progrès accomplis et d'identifier d'éventuels blocages ou ajustements nécessaires. Enfin, la revue de sprint prend la forme d'un livrable formalisé, tel qu'un document PDF structuré ou une démonstration fonctionnelle de l'application.

Cette organisation permet d'assurer une progression continue du projet, tout en respectant les contraintes de temps liées au contexte de formation et au travail en autonomie.

2. Planning prévisionnel du projet

Le projet est planifié sur une durée de six mois, de janvier à juin 2026, conformément au calendrier de la formation.

Afin de garantir une vision claire de l'avancement et une organisation réaliste, un macro-planning a été établi. Celui-ci présente les grandes phases du projet, les jalons mensuels ainsi que les livrables associés.

Le planning a été formalisé sous la forme d'un diagramme de Gantt, permettant de visualiser la répartition des travaux dans le temps et d'anticiper les dépendances entre les différentes phases.

Chaque mois correspond à un jalon du projet :

- Janvier : rédaction et validation du cahier des charges fonctionnel
- Février : méthodologie de projet et conception UX/UI
- Mars : modélisation de la base de donnée
- Avril : Conception de l'application et de l'architecture
- Mai : développement et phases de tests
- Juin : finalisation, documentation et livraison du projet

Ce planning pourra être ajusté si nécessaire en fonction de l'avancement, dans une logique agile.

Figure 1 – Diagramme de Gantt prévisionnel du projet

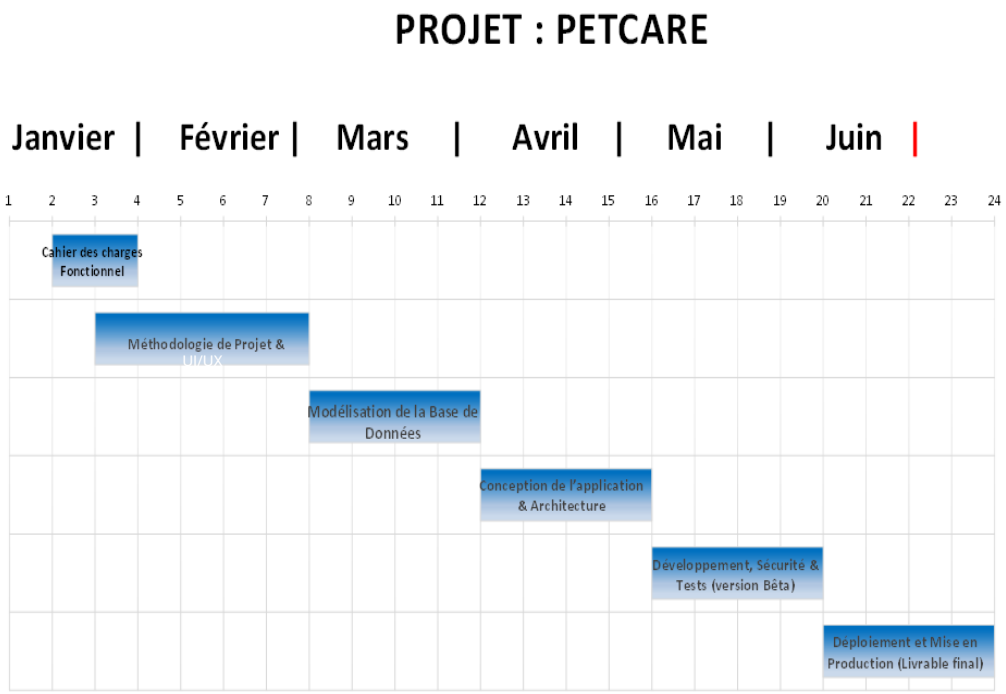

3. Outils de suivi du projet

Le suivi opérationnel du projet repose sur l'utilisation de Microsoft To Do, outil de gestion de tâches adapté à un contexte de développement individuel.

Chaque fonctionnalité ou lot de travail est découpé en tâches précises et planifiées. Les tâches sont organisées par jalon mensuel, en cohérence avec le découpage imposé par la formation (janvier à juin).

L'organisation du travail repose sur la création de listes dédiées à chaque jalon mensuel, permettant de structurer les tâches en fonction des livrables attendus. Les fonctionnalités complexes sont découpées en sous-tâches afin de faciliter leur planification et leur réalisation progressive. Une priorisation hebdomadaire des actions est effectuée afin d'adapter le rythme de travail à l'avancement réel du projet.

En complément, un suivi hebdomadaire est réalisé afin d'évaluer l'avancement réel par rapport au planning prévisionnel (diagramme de Gantt). Cette revue permet d'identifier les risques éventuels et d'ajuster les priorités si nécessaire.

L'historique des commits Git constitue également un indicateur objectif de progression technique du projet.

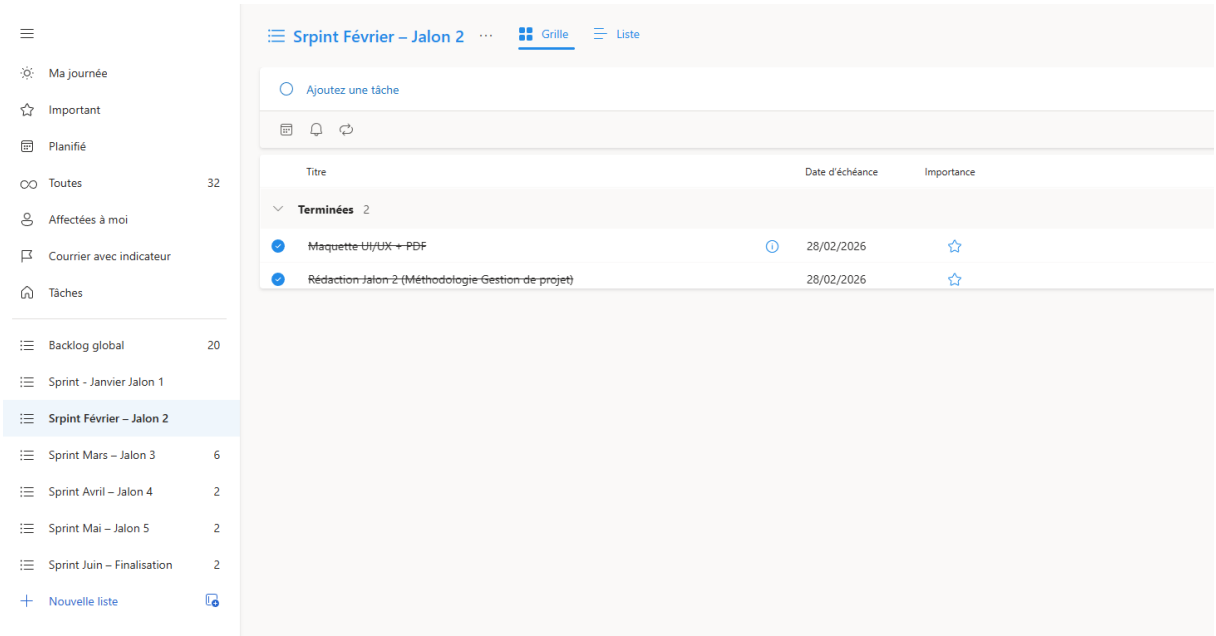

Figure 2 : Suivi opérationnel du projet (Microsoft To Do)

4. Gestion du code source (Git)

Le projet repose sur un système de gestion de versions basé sur Git. Le dépôt a été initialisé dès la phase de conception à l'aide de Visual Studio Code, puis synchronisé avec un repository distant hébergé sur GitHub.

Cette mise en place précoce permet d'assurer la traçabilité des évolutions, la sécurisation du travail réalisé et l'anticipation des bonnes pratiques professionnelles attendues dans le cadre du titre Concepteur Développeur d'Application.

Le dépôt Git est organisé selon une stratégie de branches adaptée à un projet individuel :

La branche **main** correspond aux versions stables du projet et aux livrables validés à chaque jalon.

Une branche **develop** est dédiée à l'intégration progressive des fonctionnalités en cours de développement.

Des branches temporaires par fonctionnalité ou correctif pourront être créées à partir de la branche develop, puis fusionnées une fois la fonctionnalité finalisée et vérifiée.

Les fusions vers la branche develop sont réalisées de manière contrôlée afin de garantir la cohérence du code. Même dans un contexte de développement individuel, une auto-relecture systématique est effectuée avant chaque intégration afin de limiter les erreurs et d'améliorer la qualité globale du projet.

Des messages de commit clairs, explicites et structurés sont utilisés afin de faciliter la compréhension de l'historique du projet et de permettre un suivi précis des évolutions fonctionnelles et techniques.

Le dépôt Git du projet est accessible à l'adresse suivante : https://github.com/Nastry69/PetCare

Il contient actuellement la structure initiale du projet ainsi que les documents de conception (cahier des charges, méthodologie et maquettes).

5. CI/CD et démarche DevOps

Dans le cadre du projet, une démarche DevOps est anticipée afin d'améliorer la qualité du code, de sécuriser les évolutions et d'automatiser certaines étapes du cycle de développement.

Une intégration continue (CI) est prévue à l'aide d'une pipeline automatisée, déclenchée à chaque mise à jour du dépôt Git.

La pipeline d'intégration continue a pour objectif d'automatiser les contrôles essentiels à chaque mise à jour du dépôt. Elle permettra notamment d'exécuter automatiquement les tests afin de vérifier le bon fonctionnement des fonctionnalités implémentées. Elle contribuera également à contrôler la cohérence et la qualité du code, notamment au regard des standards définis pour le projet.

Enfin, cette automatisation vise à détecter les erreurs le plus tôt possible dans le cycle de développement, afin de limiter les régressions et de sécuriser les évolutions successives de l'application.

Le projet étant conteneurisé via Docker, cette approche facilitera la reproductibilité des environnements de développement et de test, ainsi qu'une éventuelle automatisation du déploiement.

Une démarche de déploiement continu (CD) pourra être envisagée en fin de projet, notamment pour automatiser la mise à disposition d'une version fonctionnelle de l'application. Cette étape restera toutefois conditionnée à l'avancement global et aux contraintes de temps.

L'objectif de cette approche est de mettre en place de bonnes pratiques professionnelles, tout en conservant une organisation adaptée à un projet réalisé en autonomie.

Conception UI/UX

1. Arborescence

L'arborescence de l'application a été conçue afin de garantir une navigation simple, intuitive et cohérente pour l'utilisateur. La structure repose sur un modèle centré sur l'animal, qui constitue l'entité principale du système.

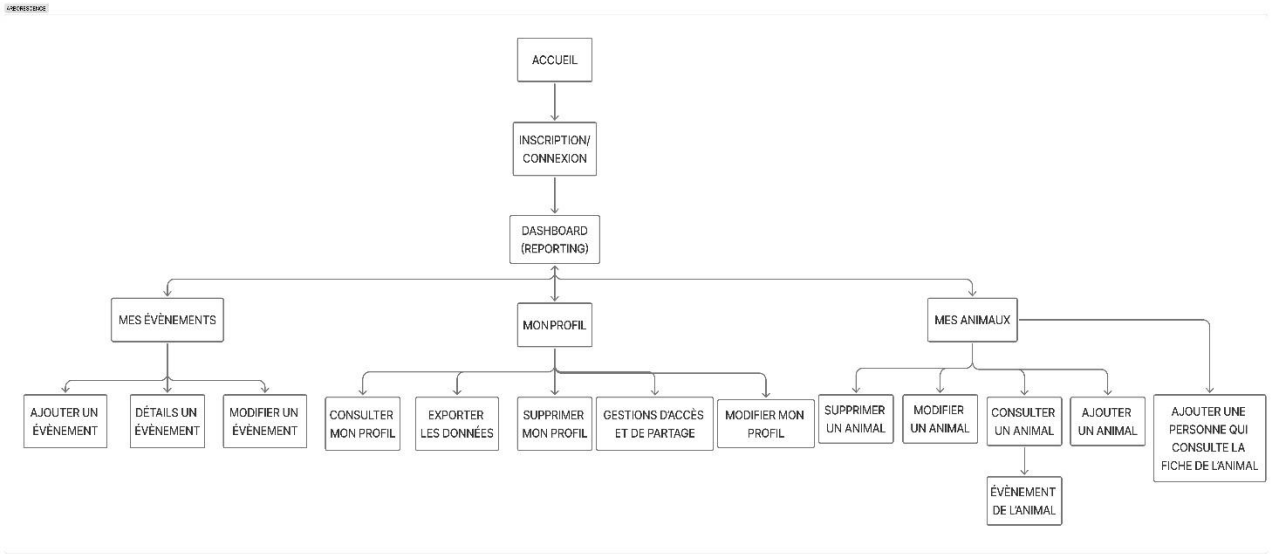

Figure 1 : Arborescence

L'application s'organise autour des sections principales suivantes : le tableau de bord, la gestion des animaux, le détail d'un animal, le formulaire d'ajout ou de modification d'événement, ainsi que les paramètres utilisateur.

Le tableau de bord constitue le point d'entrée principal. Il offre une vue synthétique des informations importantes (rendez-vous à venir, rappels urgents, statistiques).
La section "Mes animaux" permet d'accéder à la liste des animaux associés au compte utilisateur. Chaque animal possède une page de détail centralisant son historique et ses événements à venir.
Le formulaire d'événement permet l'ajout ou la modification de soins (vaccins, rendez-vous, traitements).

Cette arborescence vise à limiter la profondeur de navigation (maximum 2 à 3 niveaux) afin d'assurer un parcours utilisateur fluide et rapide.

2. Zoning

Le zoning a été réalisé afin de définir la structure fonctionnelle des écrans avant toute réflexion graphique.

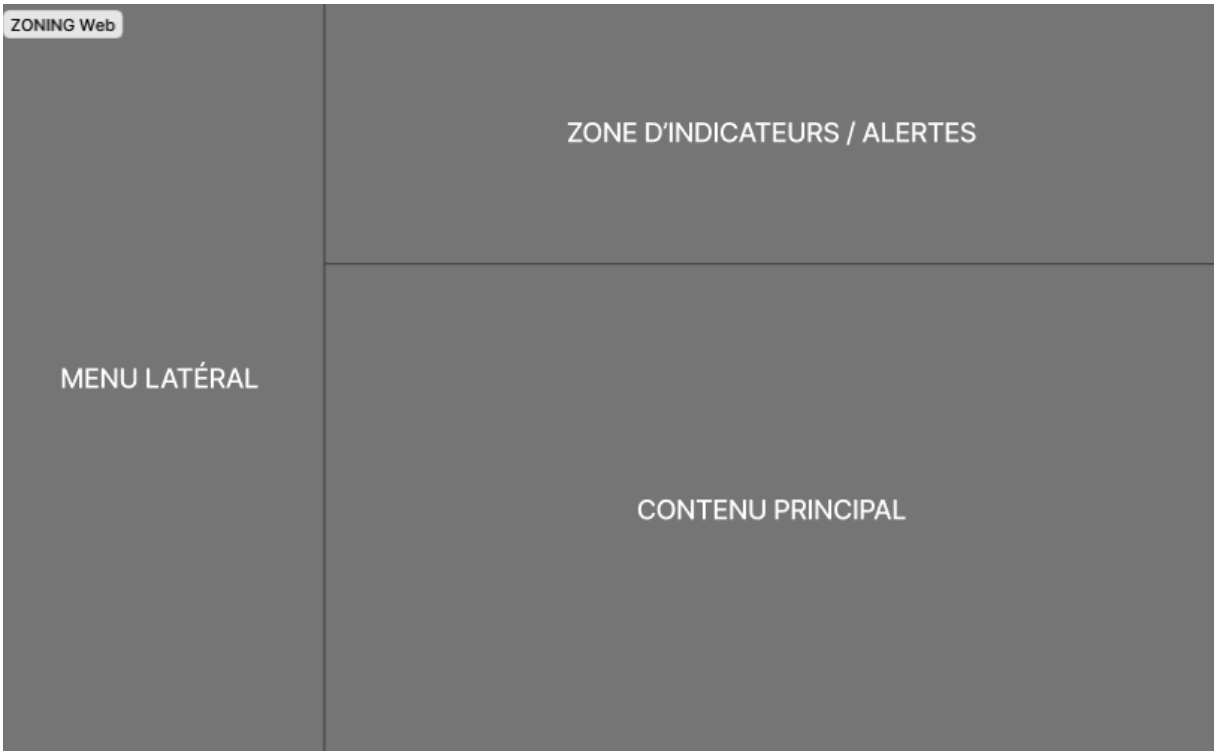

Figure 2 : Zoning Web

Sur la version desktop, l'interface est organisée en trois zones principales :

- Une barre latérale gauche contenant la navigation principale.
- Une zone supérieure incluant les indicateurs et alertes.
- Une zone centrale dédiée au contenu dynamique.

Cette organisation permet une navigation constante tout en maximisant l'espace utile pour les données.

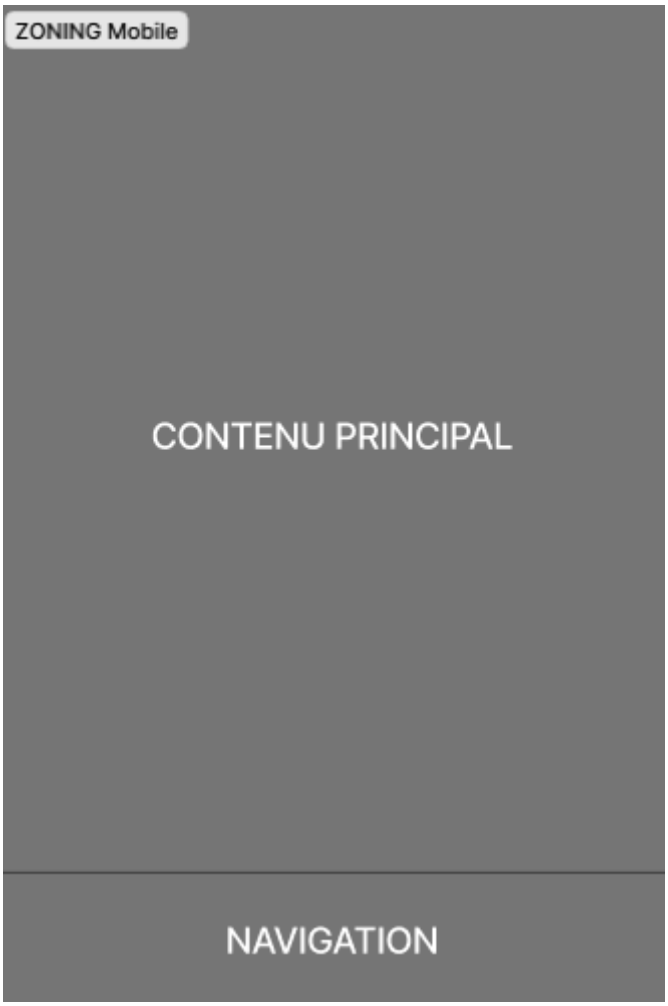

Figure 3 : Zoning Mobile

Sur mobile, l'architecture évolue vers une approche "Mobile First" avec :

- Une barre de navigation inférieure.
- Une hiérarchisation verticale des contenus.
- Une simplification des indicateurs affichés.

Le zoning a permis de valider la disposition des éléments avant la phase de design haute fidélité.

3. Wireframes basse fidélité

Les wireframes basse fidélité ont été réalisés afin de structurer les écrans clés de l'application en se concentrant uniquement sur l'aspect fonctionnel.

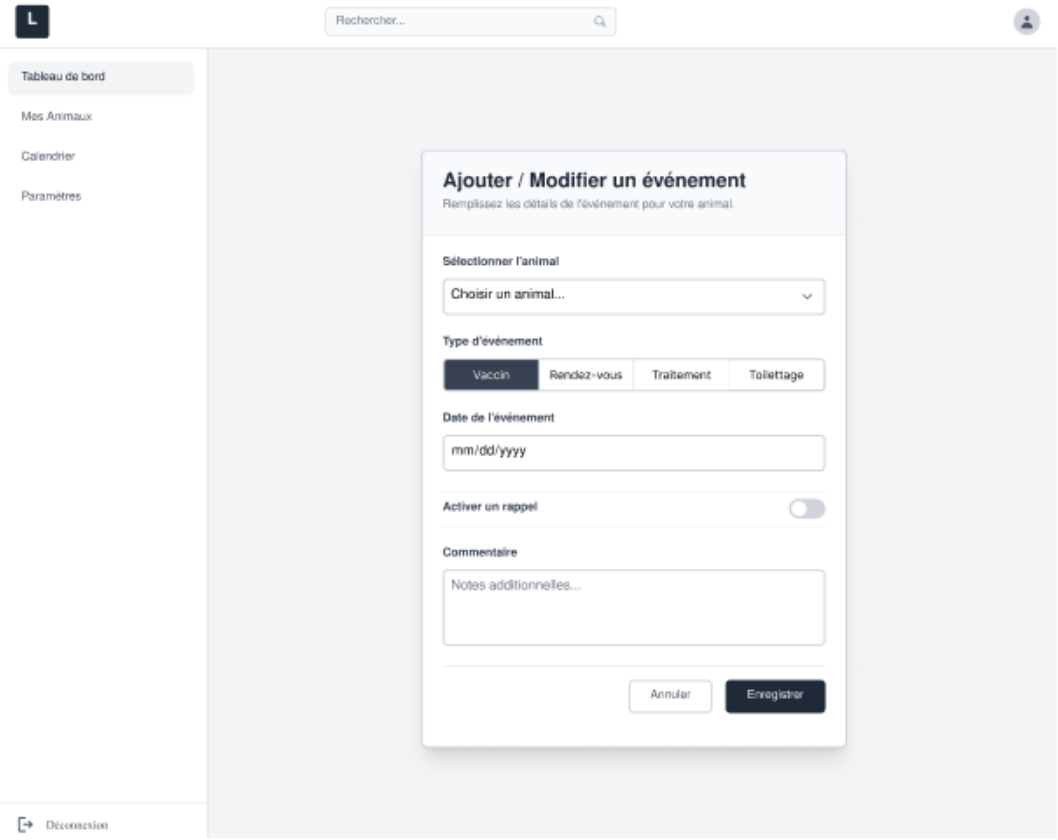

Figure 4 : Formulaire d'évènement (Web)

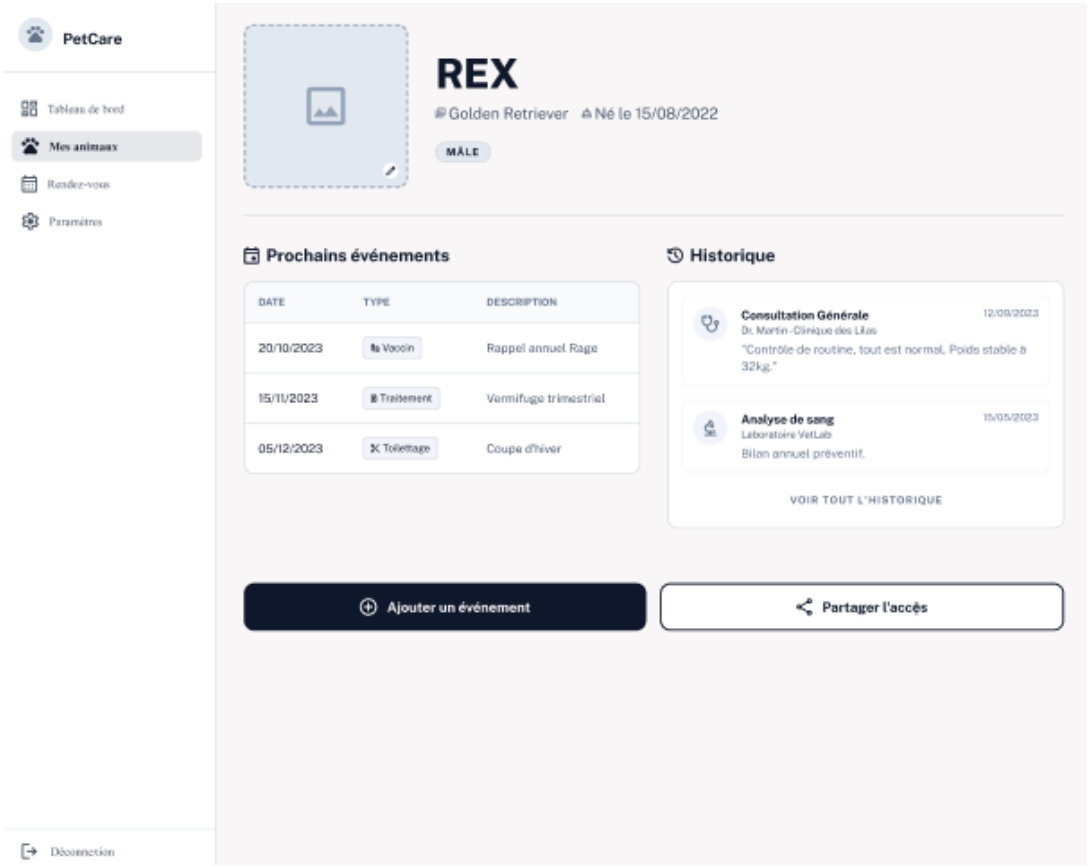

Figure 5 : Détails d'un animal (Web)

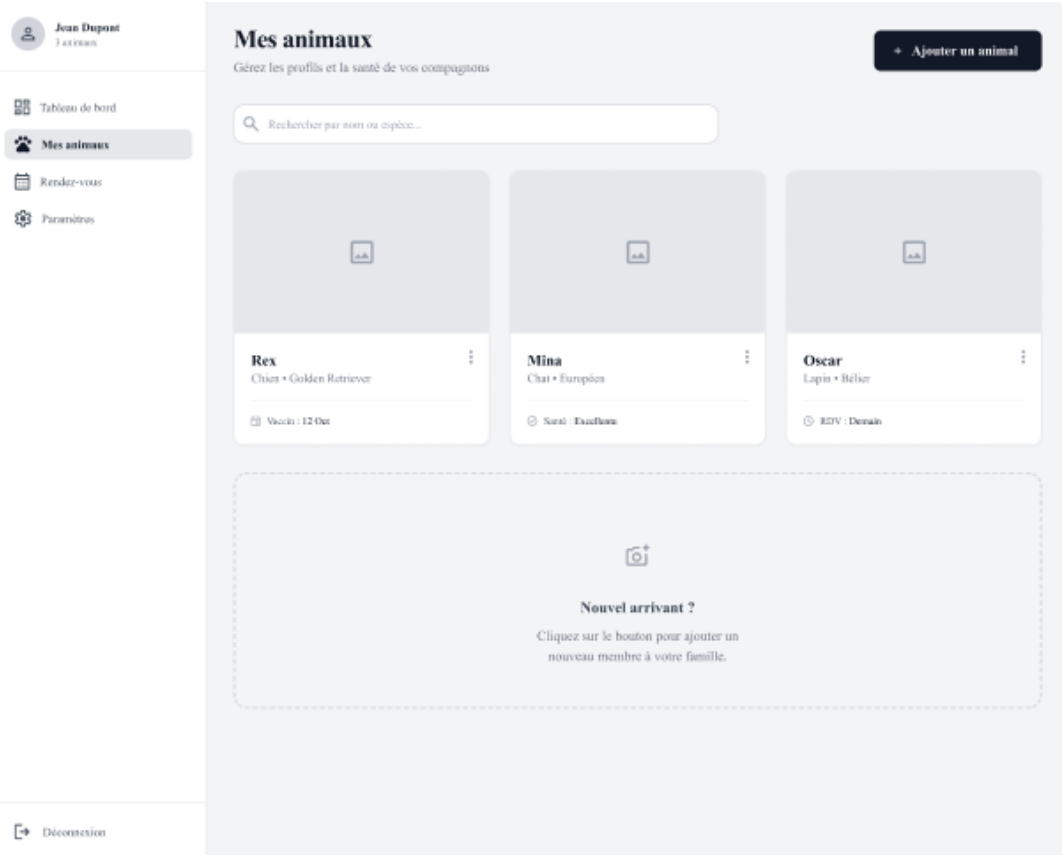

Figure 6 : Mes animaux (Web)

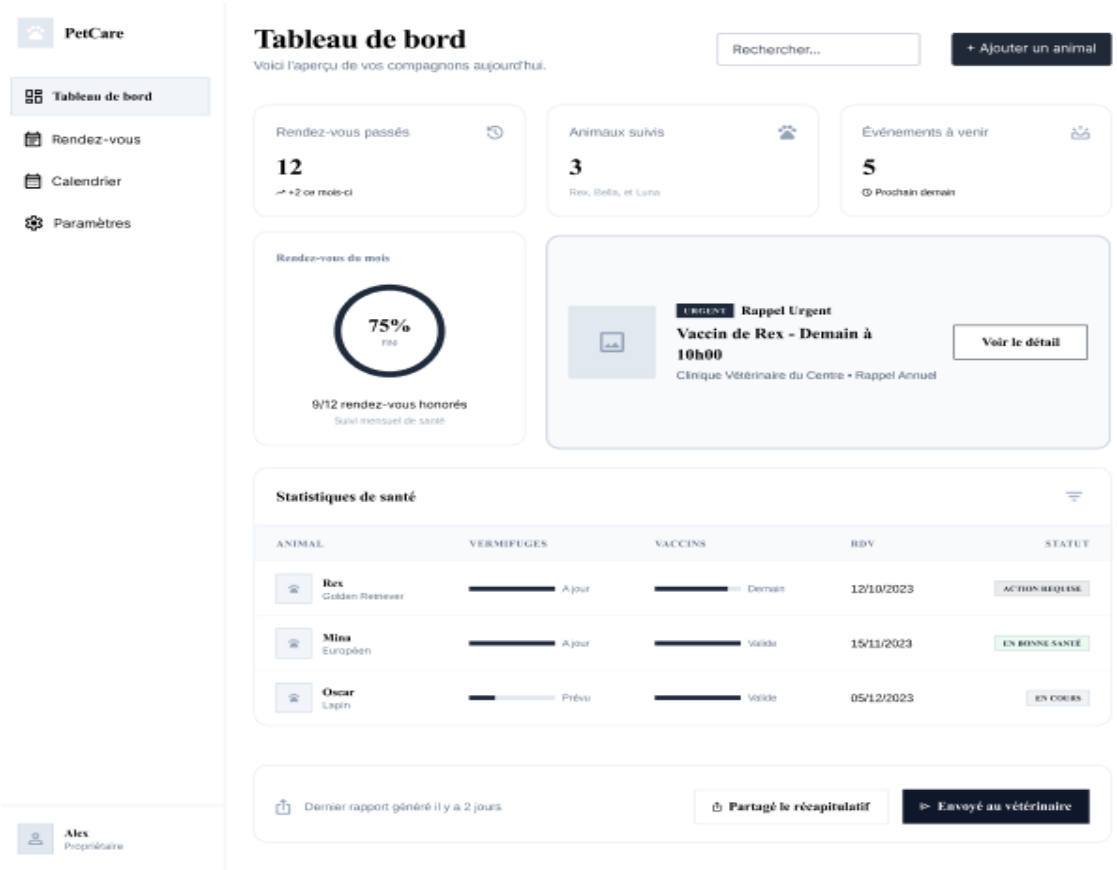

Figure 7 : Tableau de bord (Web)

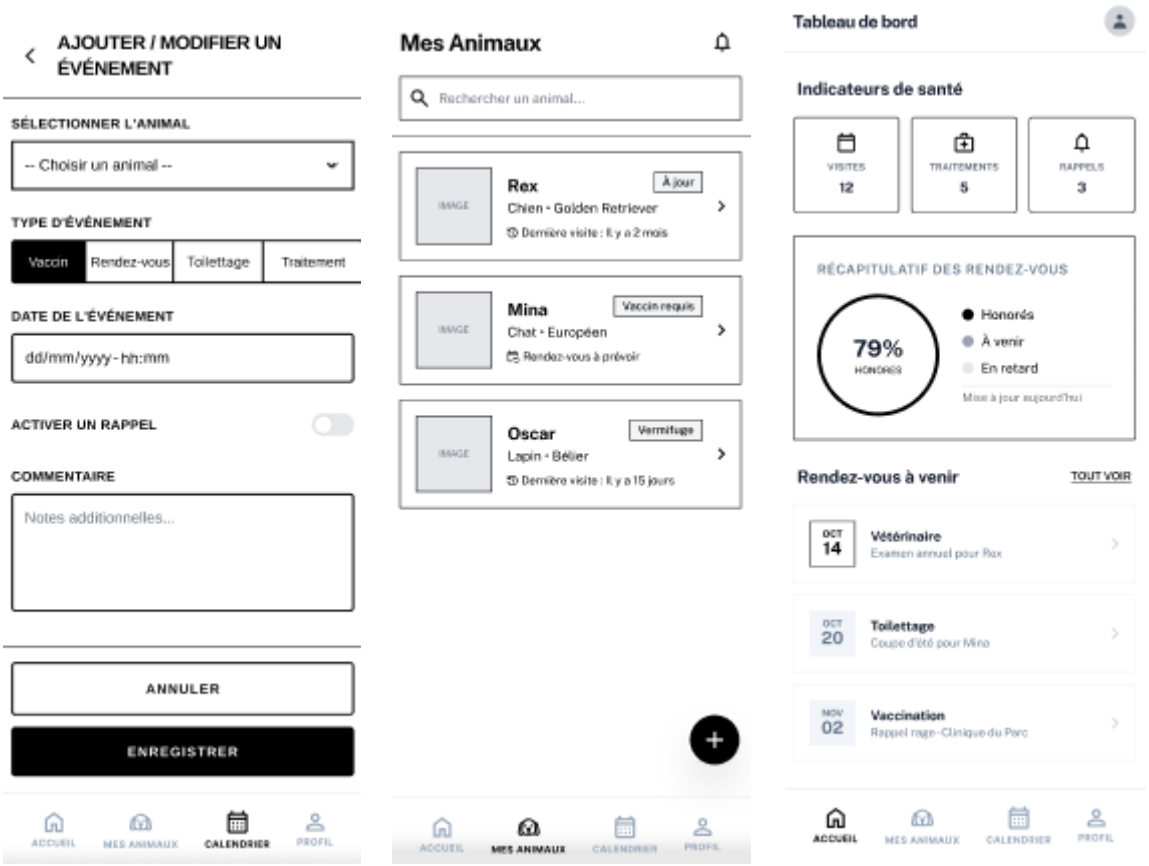

Figure 8 : Formulaire d'évènement (Mobile)
Figure 9 : Mes animaux (Mobile)
Figure 10 : Tableau de bord (Mobile)

Ces wireframes couvrent les écrans essentiels de l'application, à savoir le tableau de bord en version web et mobile, la liste des animaux, le détail d'un animal ainsi que le formulaire d'ajout d'événement.

Les wireframes ont été réalisés afin de valider la hiérarchie des informations présentées à l'utilisateur, de structurer les parcours utilisateurs de manière logique et intuitive, et d'assurer la cohérence des actions disponibles sur chaque écran. Cette étape a permis de vérifier que les éléments les plus importants sont mis en avant et que la navigation entre les différentes sections de l'application reste fluide et compréhensible.

4. Charte graphique

La charte graphique a été définie afin d'assurer une cohérence visuelle et une identité claire pour l'application.

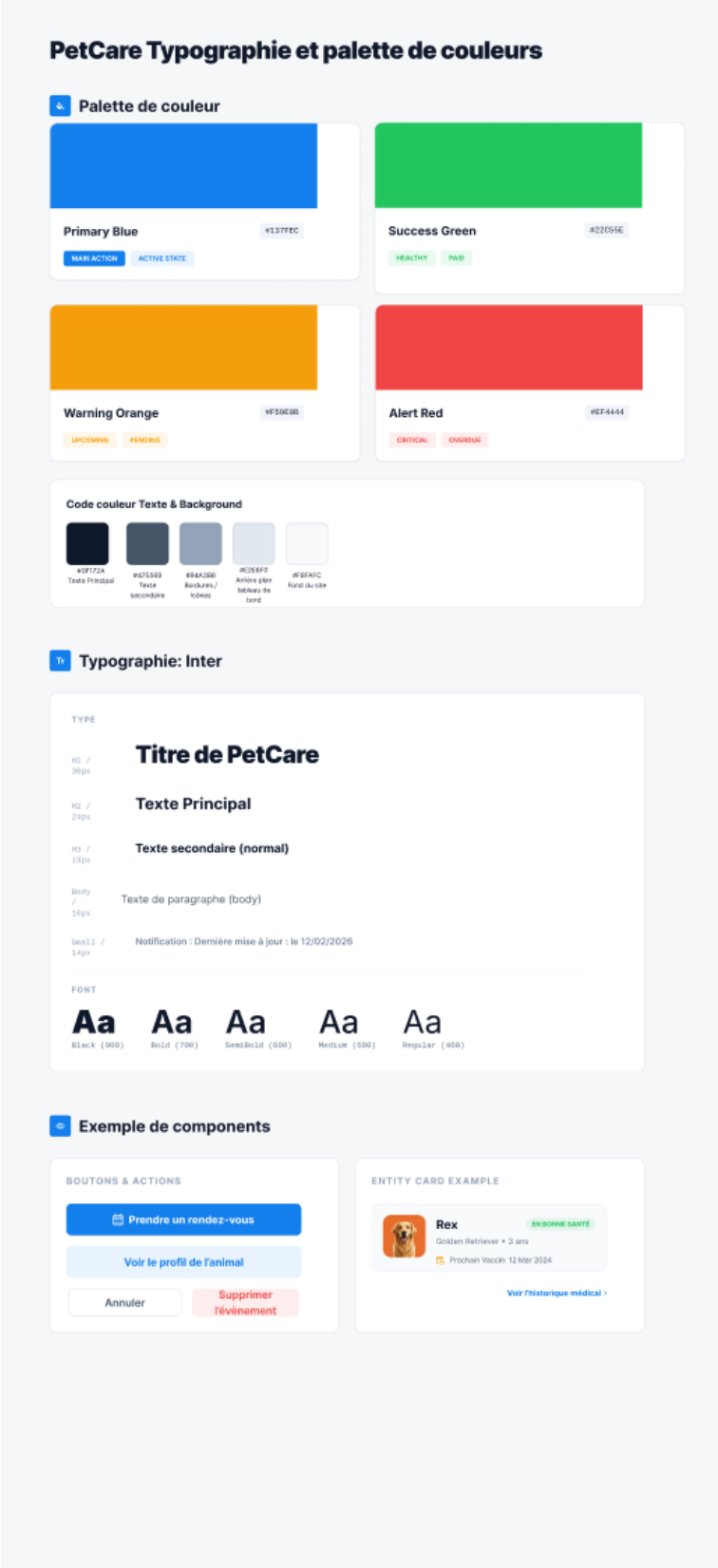

Les choix graphiques reposent sur une couleur dominante bleue, associée à la confiance et à la fiabilité, complétée par des couleurs secondaires telles que le vert, l'orange et le rouge afin d'indiquer les différents statuts. La typographie retenue, moderne et lisible, favorise la clarté des informations, tandis que l'interface épurée et aérée améliore la lisibilité et le confort d'utilisation.

5. Maquettes haute fidélité

Les maquettes haute fidélité traduisent visuellement la structure validée lors des wireframes en appliquant la charte graphique définie.

Les maquettes haute fidélité ont permis d'affiner certains choix ergonomiques et visuels, tout en conservant la structure fonctionnelle validée lors de la phase de wireframing.

Web :

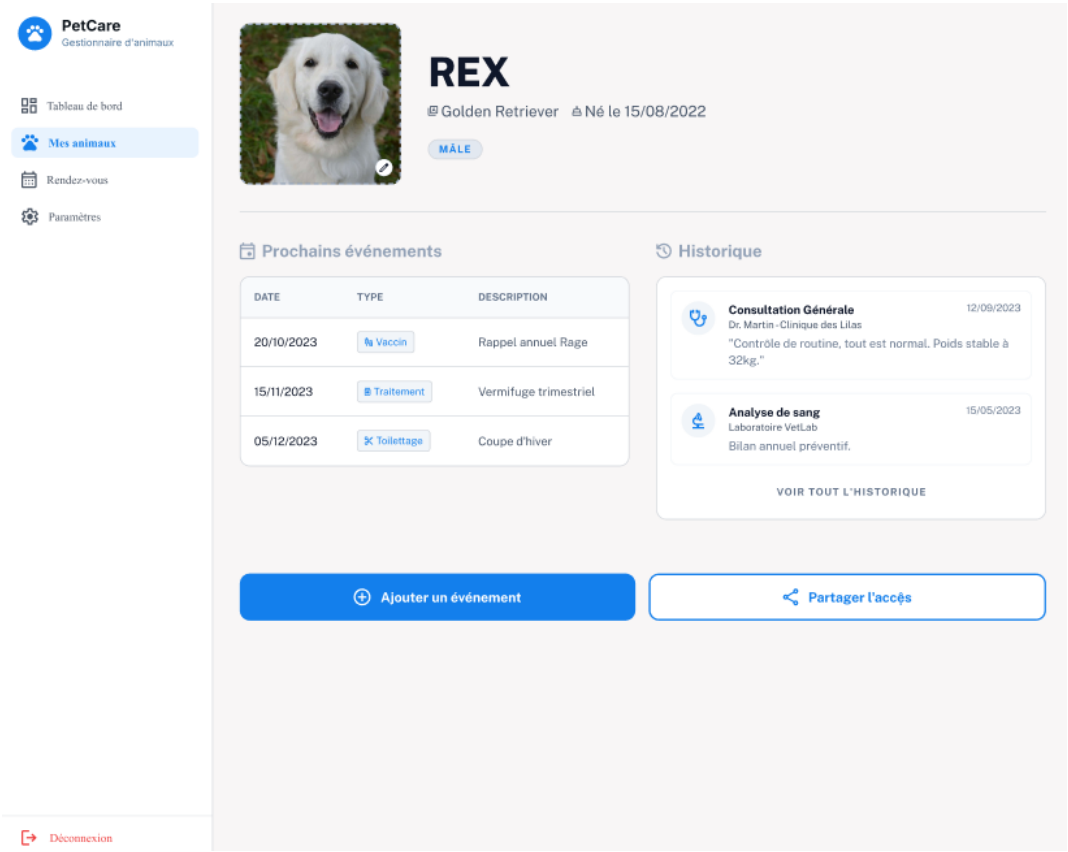

Figure 11 : Détails d'un animal (Web)

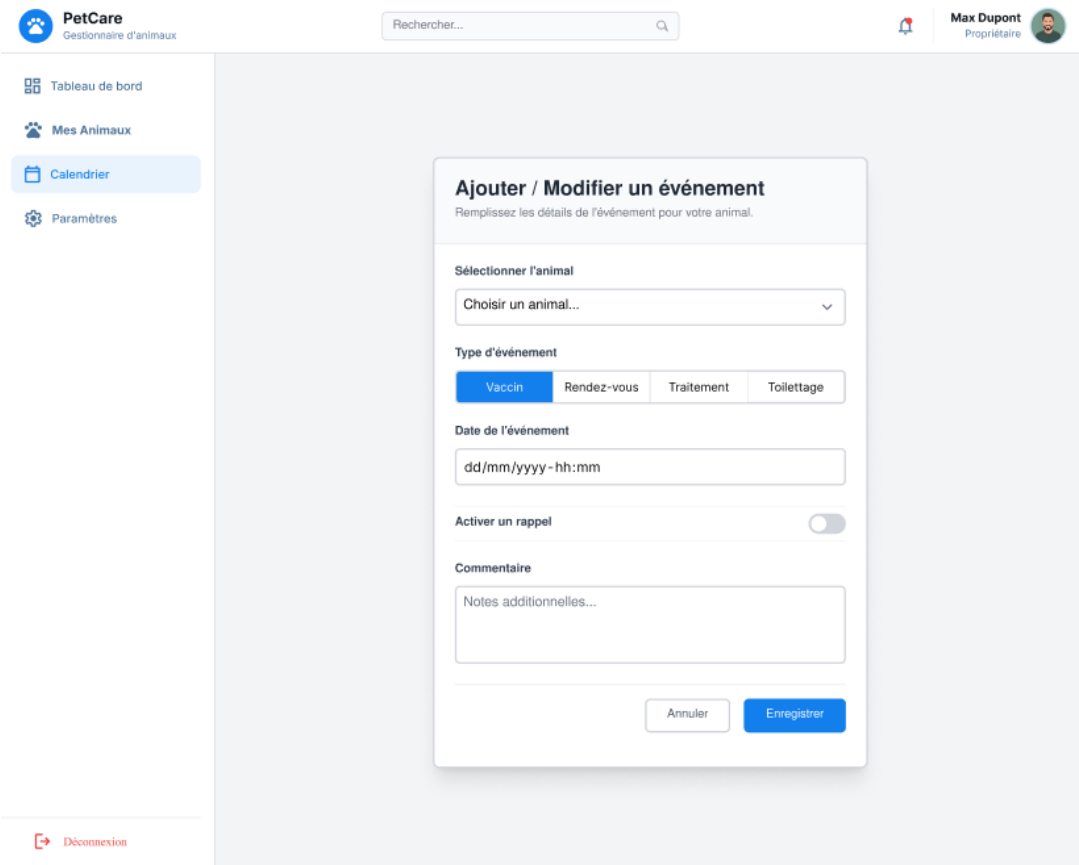

Figure 12 : Formulaire d'évènement (Web)

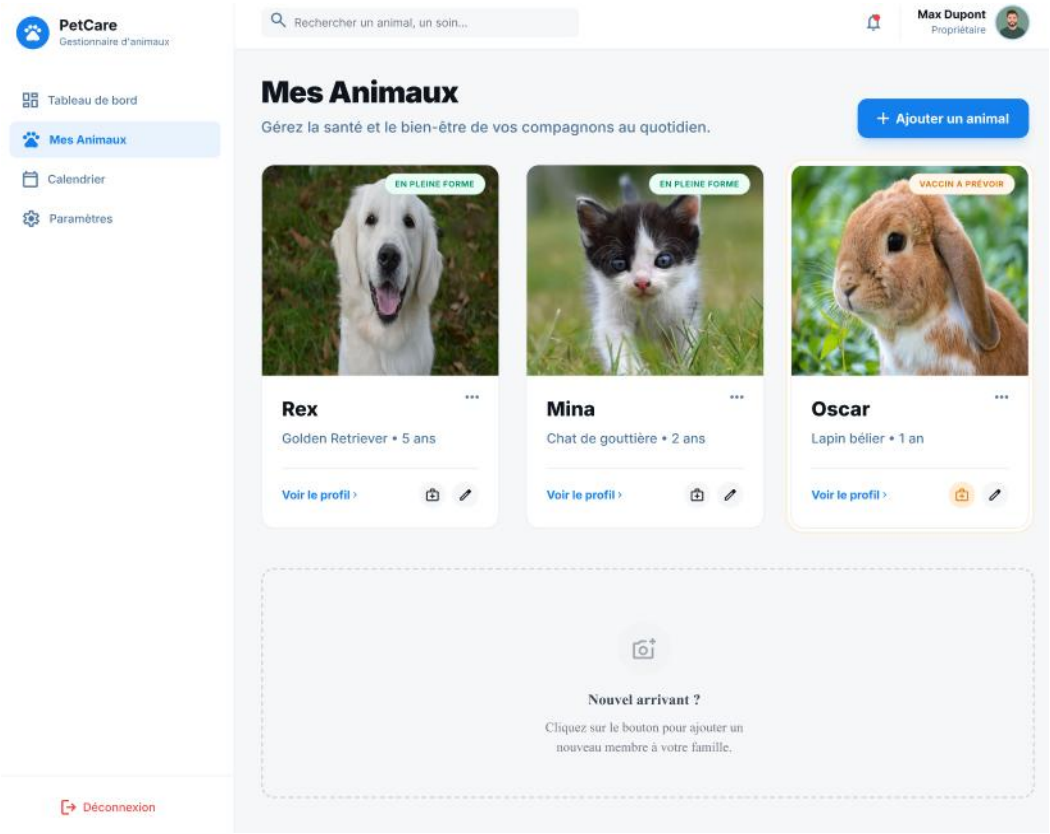

Figure 13 : Mes animaux (Web)

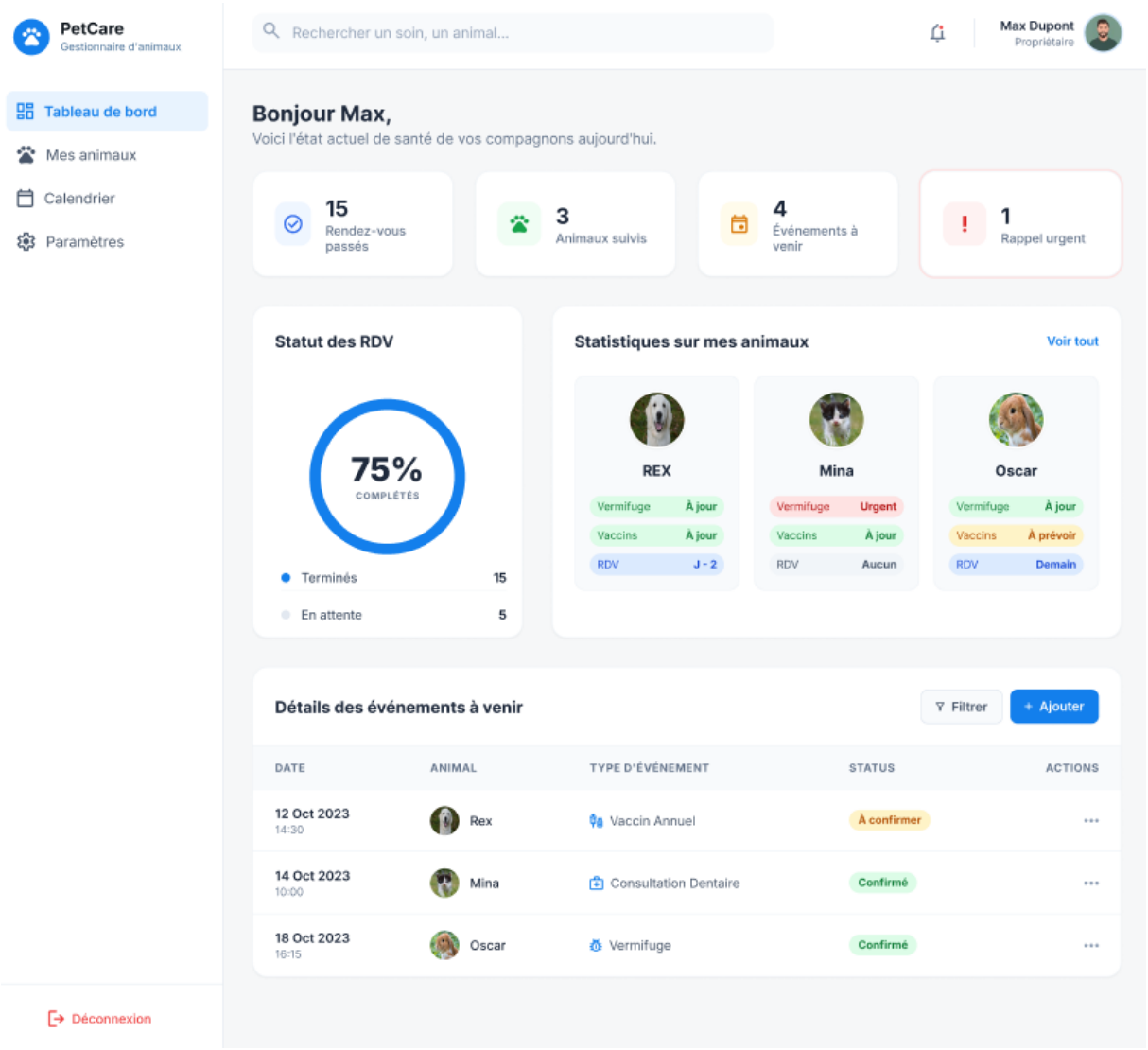

Figure 14 : Tableau de bord (Web)

Les maquettes haute fidélité en version desktop comprennent le tableau de bord, la liste des animaux, la page de détail d'un animal ainsi que le formulaire d'ajout ou de modification d'un événement. Ces écrans couvrent l'ensemble des fonctionnalités principales de l'application et permettent de visualiser la structure complète du parcours utilisateur sur un format d'affichage étendu.

Figure 15 : Formulaire d'évènement (Mobile)

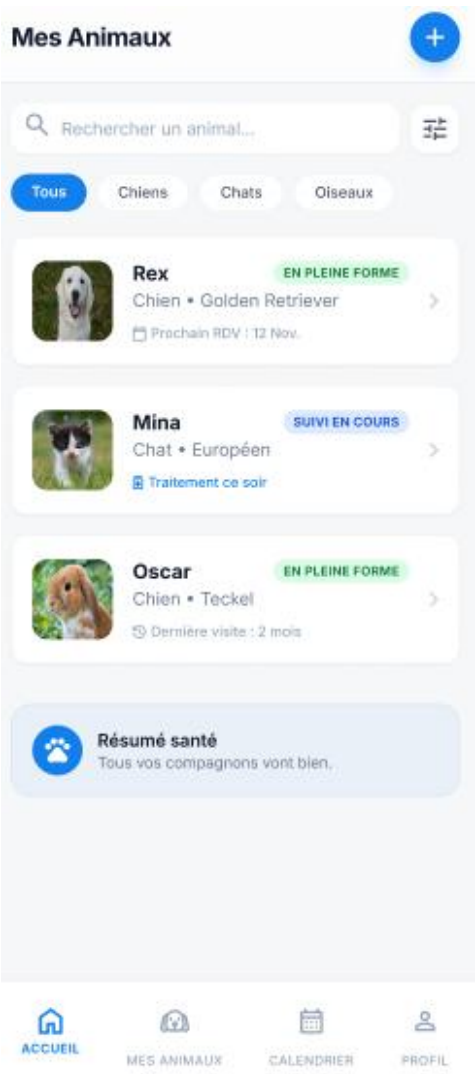

Figure 16 : Mes animaux (Mobile)

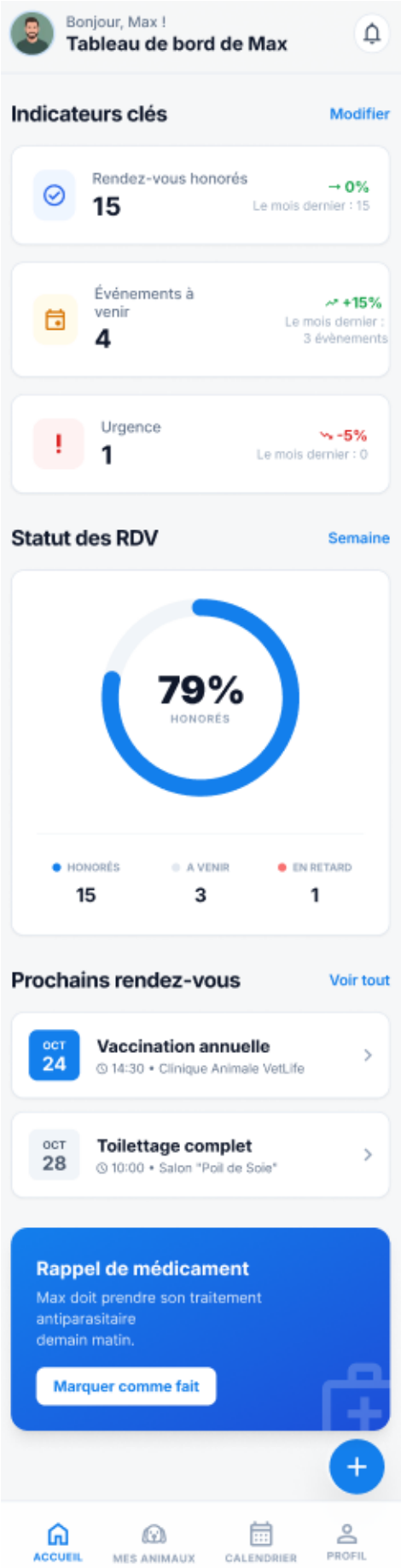

Figure 17 : Tableau de bord (Mobile)

En version mobile, les maquettes incluent le tableau de bord, la liste des animaux et le formulaire d'ajout d'événement. L'interface a été adaptée afin de privilégier une hiérarchisation verticale des contenus et une simplification des éléments affichés, tout en conservant la cohérence fonctionnelle avec la version desktop.

Ces maquettes démontrent la responsivité de l'application et l'adaptation des composants à différents formats d'écran.

Des ajustements ergonomiques ont été apportés entre la basse et la haute fidélité afin d'optimiser la lisibilité et la hiérarchisation visuelle, tout en conservant la structure fonctionnelle initialement validée.

6. Considérations UX

La conception de l'interface repose sur plusieurs principes UX fondamentaux. L'application privilégie avant tout la simplicité d'utilisation, afin de limiter la charge cognitive et de rendre la prise en main immédiate. Une attention particulière a été portée à la visibilité des statuts, permettant à l'utilisateur d'identifier rapidement les actions à effectuer ou les éléments nécessitant une attention particulière. Enfin, des mécanismes de feedback utilisateur ont été intégrés, notamment à travers des messages de confirmation, des indicateurs visuels et des changements d'état explicites, afin d'accompagner l'utilisateur dans ses interactions et de sécuriser son parcours.